

15-12-1990

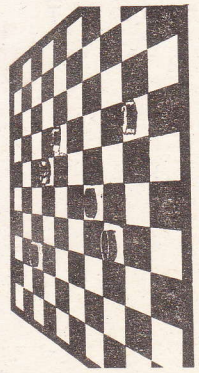

door
Eric van Dusseldorp

VORIGE WEEK lichte ik het afgelopen WK dammen op tekstuele wijze toe. Vandaag is het tijd voor de techniek. Ziehier een paar leuke 'Groningse' fragmenten.

Allereerst een fraaie zege van ex-wereldkampioen Iser Koeperman in de eerste toernooihelft op de Joegoslava M. Lepsic.

Zwart: I. Koeperman (V.S.)

Wit: M. Lepsic (Joegoslavië)

De laatste zet van wit was 38-33? Er volgde een bijzonder mooie hiel-slag, die Koeperman mogelijk in één van zijn eigen boekjes heeft opgetekend.

(16-21) 27x7 (18x9) 7x18 (13x44!).

U ziet, de ex-Rus blijft een sluwe vos die zijn streken nog niet heeft verloor. Overigens zakte Koeperman in de tweede toernooihelft daarin terug door een aantal nederlagen. Hij lijkt definitief op zijn re-tour.

De volgende stand komt uit de partij G. van Aalten-S. Ba uit de 14e ronde.

Zwart: S. Ba (Mali)

Wit: G. van Aalten (Ned.)

Tsjizjov slaat toe in Keller-variant

26. 22-17, 11x22.

En na deze schijfwinst won zwart snel.

Ten slotte notatie van de partij Clerc-Tsjizjov. De overwinning van Alexej Tsjizjov in deze partij was voor hem een goede stap in de richting van de wereldtitel.

Zwart: A. Tsjizjov (USSR)

Wit: R. Clerc (Ned.)

1. 33-29, 17-22; 2. 39-33, 11-17;
3. 44-39, 6-11; 4. 50-44, 1-6; 5. 31-26, 16-21; 6. 32-28, 19-23; 7. 28x19, 14x23; 8. 35-30, 10-14; 9. 30-24, 5-10; 10. 37-31, 20-25; 11. 24-20, 15x24; 12. 29x20, 14-19; 13. 20-15, 10-14; 14. 41-37, 22-27; 15. 31x22, 17x28; 16. 33x22, 18x27; 17. 26x17, 12x21.

Zoals ik de vorige keer al schreef, is de Kellervariant in alle varianten goed voor zwart, zelf in slechte varianten. Zwarts 14e zet stond lange tijd bekend als min of meer inferieur, en werd dus weinig gespeeld, maar zelfs dat is dus kennelijk niet juist.

18. 34-30, 25x34; 19. 40x18, 13x22; 20. 37-31, 7-12; 21. 45-40, 9-13; 22. 31-26, 22-28; 23. 26x17, 11x22; 24. 40-34, 6-11; 25. 44-40, 11-17; 26. 40-35, 12-18; 27. 35-30, 8-12; 28. 38-33, 17-27; 29. 33-29, 21-26; 30. 30-25, 2-7; 31. 34-30, 7-11; 32. 30-24, 19x30; 33. 25x34, 11-17.

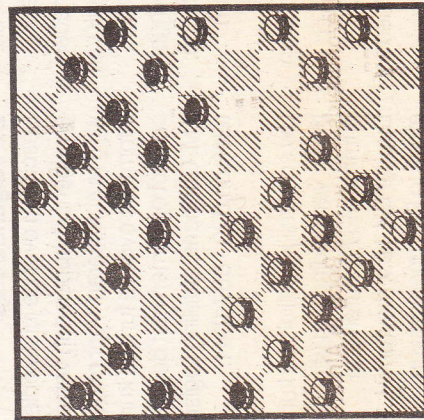

De zwartspeler had 4-10 gespeeld. Deze vreemd lijkende zet is de beste. Op 39-34 kan zwart er namelijk redelijk uitkomen met 24-29. Van Aalten wilde de zaak forceren. 23.

28-22, ...

Lijkt sterk; op 19-23 volgt immers 33-28.

23. ..., 19-23!! Dus toch!

Van Aalten had zich te laat gerealiseerd dat 33-28 wordt beantwoord door 24-29! In 28x19, 14x23, 25x5, 15-20, 5x28, 29-33, 38x29 en 16-21 etc.

Partijverloop: 24. 39-34, 24-29; 25. 33x24, 20x29.

Opnieuw dreigt 29-33, 16-21 en na 43-39 kan 14-20, 25x5, 15-20, 5x28, 29-33, 38x29, 16-21 etc.

Clerc heeft kennelijk toch een soort omringeling opgezet. De zwarte stand laat zich evenwel zeer gemakkelijk spelen.

34. 34-30, 3-9; 35. 30-25, 27-31;
36. 36x27; 22x31; 37. 43-38, 18-22;
38. 29-24, 12-18; 39. 39-34, 22-27;
40. 46-41, 18-22.

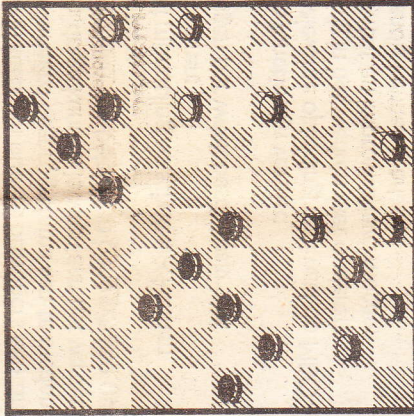

41. 41-36, 17-21; 42. 49-44, 13-19; 43. 24x13, 9x18; 44. 47-41, 28-33; 45. 38x29, 31-37; 46. 41x32, 27x47; 47. 29x24, 47x20; 48. 15x24, 21-27; 49. 34-29, 27-31; 50. 36x27, 22x31; 51. 25-20, 14x25; 52. 24-19, 31-37; 53. 29-23, 18-29; 54. 19-13, 37-41; 55. 13-8, 41-46; 56. 8-2, 26-31; 57. 44-40, 31-36; 58. 2-7, 29-34; 59. 40x29, 36-41.

Wit gaf het op.

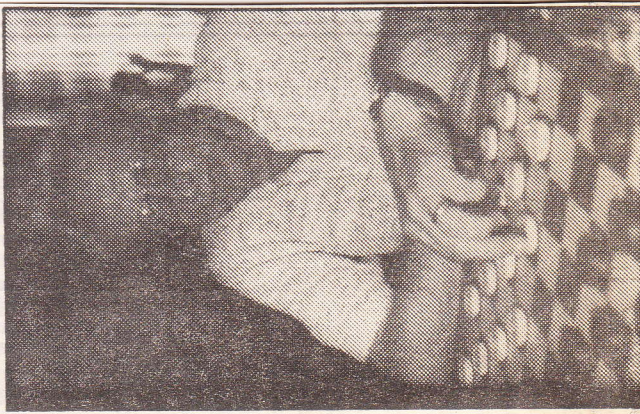

• ISER KOEPERMAN