

8-9-1990

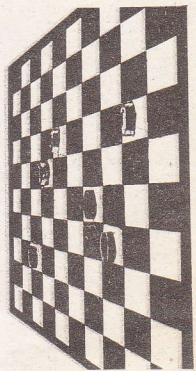

door  
Eric van Dusseldorp

EEN VAN de grootste dammen van de twintigste eeuw is ongetwijfeld de Nederlander Piet Roozenburg, die in 1948 met een straatlengte voorsprong wereldkampioen werd. Roozenburg was in die tijd niet alleen de beste speler ter wereld, hij verwierf ook de nodige faam met de introductie en popularisering van een nieuw speltype, de naar hem genoemde Roozenburg-opstelling.

Over de positionele aspecten van de Roozenburg-opstelling kan men een boek vol schrijven. Eind jaren zeventig verscheen er van de hand van de Amsterdammer Johan de Boer een voortreffelijke artikelenserie over bovengenoemde spelgenre in het roemruchte vakblad „De Brouwerij“.

Ook van alle mogelijke combinaties in de R-opstelling kan men een boek samenstellen. In deze rubriek wil ik u er een paar **bijzonder fraaie** laten zien.

Zie diagram I.

Een positie uit een partij tussen

A. Bajjakin en A. Dibman, beiden afkomstig uit de Sovejet-Unie.

Wit speelde 42-37? (noodzakelijk was 44-40 of 45-40) en er volgde het prachtige 18-23!, 29x18, 12x32, 37x28, 17-21, 26x6, 20-25, 28x17, 14-20, 31x22, 24-30, 35x24, 20x49. Het lijkt nog niet zo duidelijk allemaal, maar let op het vervolg.

36-31, 19-23, 39-34, 25-30!, 34x25, 15-20, 25x3, 23-29, 33x24, 2-8, 3x12, 7x47, 48-42, ...

Nog steeds is niet alles duidelijk, maar... 13-19!!, 24x13, 47-41! en wit gaf het op. De zet 41-32 is niet te pareren.

# Pravda onder indruk van Roozenburg-partij

Ik denk dat deze partij één van de allermooiste en meest tot de verbeelding sprekende partijen uit de wereldgeschiedenis is. De notatie verscheen zelfs in de Pravda, en daar verschijnen normaliter nooit dampartijen in.

De volgende stand ben ik al verschillende keren tegengekomen.

Zie diagram II.

Na 14-19? volgt het zeer fraaie 32-27!, 21x32 (anders verliest zwart een schijf), 36-31, 26x46, 33-28, 19x30, 28x19, 13x33, 39x37, 46x40, 35x24, 20x29, 45x5.

Ik weet niet uit mijn hoofd wie dit ook alweer bedacht heeft. Het zal Hermelink wel weer geweest zijn.

Tenslotte een combinatie die ik tegenkwam in het clubblad van Damclub Den Haag. Een unieke slagzet in twee varianten, die ik nog nooit eerder heb gezien.

Zie diagram III.

De Witt won zeer fraai van Vroom door: 32-27!!, 21x32, 37x19, 26x46 (want op 26x48 volgt de **hielslag** door 36-31, 48x26, 41-37, 26x33, 29x38, 20x29, 34x3) 36-31, 46x14, 47-41, 14x46, 29-23, 46x30, 35x24, 20x29, 34x5. Een coup huppeleup.

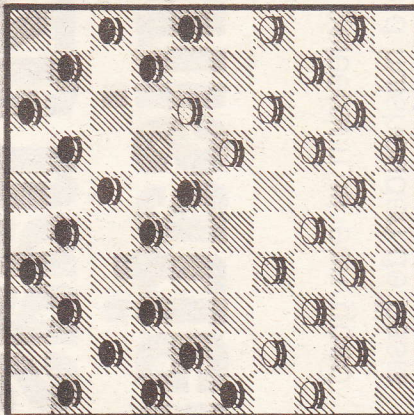

• DIAGRAM III

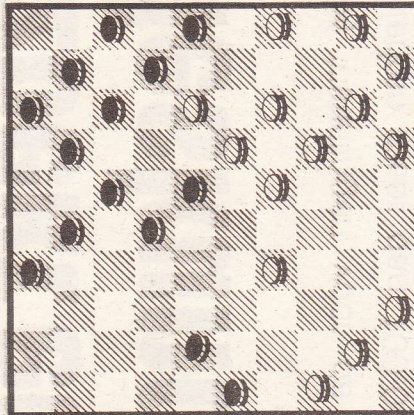

• DIAGRAM II

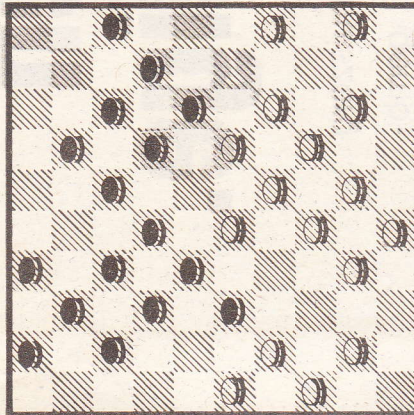

• DIAGRAM I



FOTO: GPD

• PIET ROOZENBURG