

Koffiehuismanoeuvre in Praags toernooi

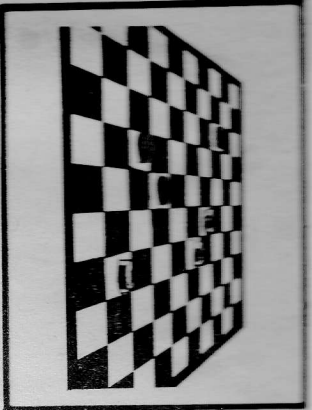

door
Eric van Dusseldorp

Een van de reaktief minder belangrijke toernooien op de internationale dankalender is het 'Gouden Praume' damtoernooi, dat jaarlijks in Praag, de hoofstad van Tsjecho-slowakije, wordt gehouden.

Grootmeesters zijn er meestal niet te bespeuren - er zijn immers geen geldprijzen - maar wel een aantal mindere goden uit de USSR, Nederland, Polen, DDR, etc.

Het toernooi werd dit jaar gewonnen door de Rus Sergej Davidov, vóór een aantal onbekende Russen en onbetekenende Nederlanders.

Juist op toernooien als deze gebeuren er vreemde dingen. Zo versloeg ene Bill Neven uit Eindhoven de net zo onbekende Rus Nikolaj Loshakov op opmerkelijke wijze.

Zie diagram I.

Zwart: N. Loshakov (USSR)
Wit: B. Neven (Ned.)

De Nederlander speelde hier: **30-24!** Zwart meende nu, dat er iets in de trant van 38-33 zou volgen, dus hij sloeg maar **20x39!** eerst 19x30 had voor de combinatie niets uitgemaakt.

Vervolgens kwam **38-32!**; maar verluidd dacht zwart dat wit nog

steeds met een soort mislukte combinatie bezig was en sloeg **29x37!**; anders slaan had natuurlijk een schijf verloren.

Toen volgde een verrassing: **26-21!!**, **37x17**, **38-33**, **29x38**, **43x1**, met winnende danzet.

Wanneer de diagramstand was voorgekomen in de partij Shokkel-Van der Zee, dan hadden beide spelers vernedelijk de wending overzien.

Een dergelijke koffiehuismanoeuvre past immers niet in hun biortime. Alleen zwakke spelers zie je weleens naar dit soort gekke dingen zoeken.

Ook de volgende wending is aardig.

Zie diagram II.

Zwart: Z. Siantek (Joegoslavie)
Wit: B. Woolschot (Ned.)

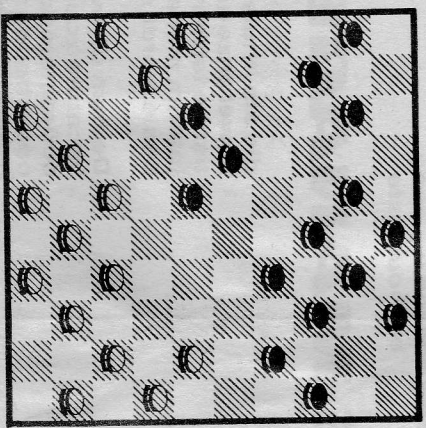

DIAGRAM I

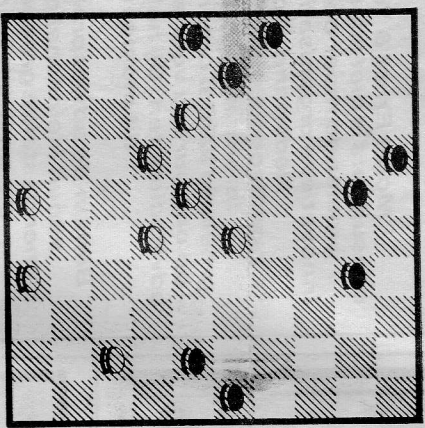

DIAGRAM II

In plaats van uit een soort automatische een zet als 28-22 te spelen, vond de Nederlander achter het bord de volgende schijfwinst. **40-35**, **30-34**, **33-29**, **34-39**, **49-43**, **39-44**, **35-30**, **25x34**, **29x49** en schijfwinst.

Niet zo moeilijk natuurlijk, maar je moet er wel even opkomen!

In de rubriek van 26 mei '11 plaatste ik een zesttal slagzetten ter oplossing.

- Hier volgende de oplossingen: 1. 27-22, 32x21, 21-17 (11x22) 42-37, 38x20, 25-20, 36-31, 48-42, 44x2. 2. 34-29, 39x30, 28-23, 44-39, 50x6, 3, 47-41, 46-41, 41-37, 43-38, 45-40, 50x30, 4, 35-30, 44-40, 34-30, 27-22, 31x11, 33-29, 28-22, 43-39, 38x20, 32x5, 5, 39-33, 37-31, 47-41, 40-35, 43x34, 30-24, 35x2, 6, 42-37, 27-21, 29-23, 39-34, 37-31, 47-41, 40-34, 45x5.

Vorige opgave: no. 2713
A. Medema. Winst door 37-32 (27x40) 50-44 (26x46) 44x2 (48x14) 33-28 (14x46) 22-17 (11x22) 2x5.
Goede oplossingen ontvingen van G. J. de Bruijn en M. Versteeg (beiden Huizen), H. Baarda (Zwolle), J. Boekraad (Bussum) en J. van Hengel (Hilversum).
Nieuwe opgave: no. 2714.
Auteur: H. J. vanb Alphen (Spanbroek)
Zwart: 6, 7, 9, 10, 14, 17, 20, 27, 36, 45.
Wit: 16, 18, 19, 23, 28, 33, 38, 41, 44, 50.

Zie diagram III.

De oplossingen van de nieuwe opgave kunnen weer tot enige dagen na verschijning worden toegestuurd (Oude Singel 322, 2312 RK Leiden).

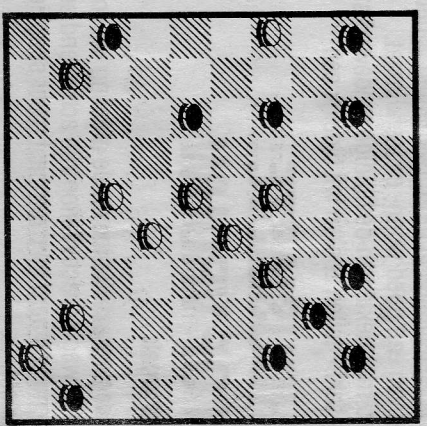

DIAGRAM III