

14-4-1990

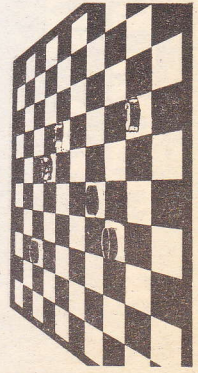

Hein Meijer beuukt zich naar nk-finaleplaats

door
Eric van Dusseldorp

OP HET moment dat u deze rubriek leest, is het Nederlands kampioenschap voor senioren te Den Heider reeds lang en breed aan de gang. En dat betekent, dat men de heren Jos Stokkel, Rob Clerc, Geert van Aalten, Johan Krajenbrink, Baaik Bies, Gérard Jansen, Jannes van der Wal, Hans Jansen, Auke Scholma, Johan van der Borst, Hein Meijer, Arjan van Leeuwen, Casper van der Tak en Frank Teer heden zuchtend en steunend achter de borden in de marinestad kan aantreffen.

Wie wordt er kampioen?

De grootste kanshebbers zijn zonder twijfel de Internationaal Grootmeesters Rob Clerc en Jannes van der Wal.

Dat outsiders niet bij voorbaat kansloos zijn, bewijst de titelstrijd van vorig jaar: heel verrassend werd toen Jok Stokkel kampioen van Nederland.

Naaast stokkel zijn er nog een paar deelnemers (met minime) kansen op de titel: Johan Krajenbrink, Auke Scholma, Gérard Jansen en Hans Jansen.

De Amsterdammer Hein Meijer zal daarentegen zeker geen landskampioen worden. Meijer heeft namelijk de reputatie om zijn tegen-

stander, na hem verslagen te hebben, midden in het gezicht uit te lachen. Het gevolg is natuurlijk, dat iedere dammer zijn beste beentje voorzet, om juist van hem niet te verliezen.

Bovendien is Meijers repertoire te eenzijdig voor een kampioen. Hij is een groot liefhebber van leveren, „proppen” en beuken”. Dat is te beperkt op het hoogste niveau.

Op weg naar de finale, in de halve finale welteverstaan, had Hein Meijer er wel succes met zijn spelopvatting. Geen wonder: het spelel was daar natuurlijk een stuk lager. Hier een partij van hem tegen Gerrit Wassink.

Zwart: H. Meijer
Wit: G. Wassink.

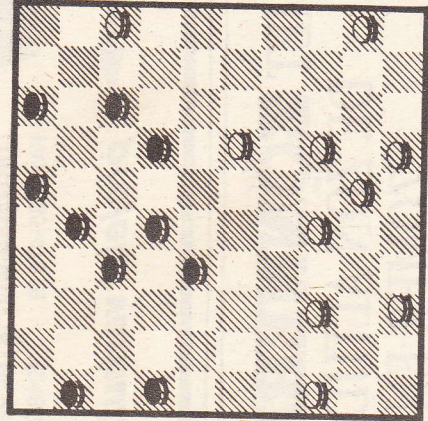

• DIAGRAM I

1. 33-28, 18-22; 2. 38-33, 12-18;
3. 34-29, 7-12; 4. 40-34, 1-7; 5. 45-40, 19-23; 6. 28x19, 14x23; 7. 32-28, 23x32; 8. 39x28, 16-21; 9. 43-38, 10-14; 10. 35-30, 20-25; 11. 30-24, 14-20; 12. 41-37, 21-27; 13. 28-23, 9-14; 14. 48-43, 14-19!

Door dit simpele ruitje switcht zwart, naar een symmetrisch spelpatroon, waarbij hijzelf een iets betere schijven verdeling heeft.

15. 23x14, 20x9; 16. 46-41, 5-10;
17. 50-45, 10-14; 18. 24-20, 15x24;
19. 29x20, 14-19; 20. 20-15, 19-23;
21. 31-26, 13-19; 22. 40-35, 8-13;
23. 44-40, 23-28; 24. ... 27x29; 25. 34x32, 9-14; 26. 42-38, 2-8; 27. 37-31, 22-28; 28. 32x23, 19x28; 29. 41-37, 11-16; 30. 37-32, 28x37; 31.

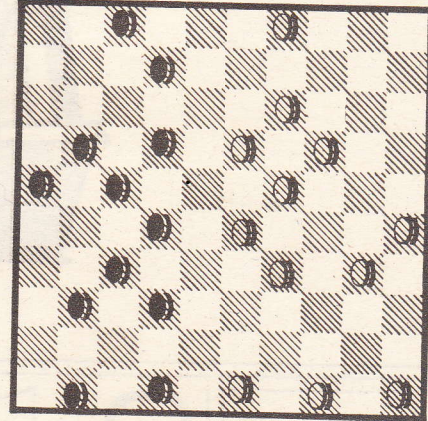

• DIAGRAM II

- 31x42, 7-11; 32. 42-37, 17-21; 33. 26x17, 11x22; 34. 35-34, 25x34;
35. 40x29, 13-19.

Zie diagram I.

Ondanks het „open” karakter van de stand, staat wit onder zware druk. Hij zal zich niet weten te ontrukken.

36. 45-40, 8-13; 37. 40-34, 16-21;
38. 38-32, 6-11; 39. 47-42, 11-16;
40. 42-38, 21-26; 41. 29-24, 19x30;
42. 34x25; 12-17!

Zwart werkt toe naar een onvermijdelijke doorbraakactie op wits zwakke lange vleugel.

43. 39-33, 17-21; 44. 33-29,
- 13-19; 45. 29-24, 19x30; 46. 25x34,
- 14-19; 47. 38-33, 21-27; 48. 32x21,
- 16x27; 49. 43-38, 19-23; 50. 37-32,
- 27-31; 51. 36x27, 22x31; 52. 33-28,
- 31-36; 53. 28x19, 36-41; 54. 19-14,
- 41-46; 55. 15-10, 46x45; 56. 10-5,
- 45-29; 57. 38-32, 29-33.

Wit gaf het op. Hij moet nog een tweede schijf offeren, wil hij zijn dam in het spel betrekken. Met twee schijven achterstand is het eindspel echter kansloos.

Nog makkelijker won Arjan van Leeuwen tegen Rein van der Pol. Van der Pol bedierf zijn m.i. beste stand door zijn laatste zet (8-12).

Zie diagram II

- Wit won toen verrassend door 31. 26-21! 16x47; 32. 28-23, 19x28; 33. 33x2, 47x24; 34. 2x30.