

door  
Eric van Dusseldorp

**EEN** VAN de meest opmerkelijke dampartijen van het afgelopen jaar 1989 is het duel M. Borghetti-A. Baljakin uit het eerste wereldkampioenschap voor landenteams.

De Rus Baljakin speelt zeker zo'n zes klassen sterker dan zijn Italiaanse opponent, die eigenlijk alleen bekendheid geniet als internationaal arbiter. Toch eindigde de partij in remise!

Zeer opmerkelijk is de openingskeuze van M. Borghetti: 1. 32-27, de kromste beginzet die voor handen is op ons honderdruitenbord. De tweede zet, 33-29, is zo mogelijk nog vreemder en lijkt niet echt aanbevelenswaardig.

Mogelijk was de Italiaan achter het bord gaan zitten met een houding van: „Laat ik maar wat mafs doen, want verliezen doe ik toch”. Inderdaad slaagde Baljakin erin om de „Borghetti-opening” in de loop van de partij af te straffen middels schijfwinst. Toch bleek het eindspel, dat erop volgde, niet te winnen.

Hier volgt het partijverloop.

Wit: M. Borghetti (Italië C)

Zwart: A. Baljakin (USSR).

1. 32-27, 18-23; 2. 33-29, 12-18;
3. 37-32, 7-12; 4. 41-37, 1-7; 5.
- 46-41, 17-22; 6. 31-26, 22x31; 7.
- 36x27, 11-17; 8. 41-36, 20-25; 9.
- 37-31, 17-22; 10. 38-33, 14-20; 11.
- 42-38, 10-14; 12. 32-28, 23x21; 13.
- 26x28, 19-24; 14. 28-23, 4-10; 15.
- 31-27, 6-11; 16. 47-42, 11-17; 17.
- 42-37, 7-11; 18. 37-31, 2-7; 19.

# Borghetti-opening levert remise op

31-26, 14-19; 20. 23x14, 10x19; 21. 38-32, 9-14; 22. 48-42, 3-9; 23. 36-31, 5-10; 24. 42-38, 19-23!  
Zie diagram I

Zoals u ziet is het ontwikkelen van de korte vleugel niet de grootste specialiteit van de Lombardijn. Baljakin forceert met zijn 24e zet schijfwinst, die pas na een twintigtal zetten geëffectueerd wordt. 25. 34-30, 23x34; 26. 30x19, 14x23; 27. 39x30, 25x34; 28. 40x29, 23x34; 29. 44-39, 20-25; 30. 39x30, 25x34; 31. 50-44, 9-14; 32. 44-39, 15-20; 33. 39x30, 20-25; 34. 49-44, 25x34; 35. 44-39, 14-20; 36. 39x30, 20-25; 37. 30-24, 25-30; 38. 24-20, 30-34; 39. 33-29, ...

Wit moet wel een schijf offeren. Eenvoudig verhinderd zijn 20-15 en 33-28, en na 43-39, 34x43, 38x49 volgt 10-15, 20-14, 16-21, 27x16, 13-19, 14x23, 18x36.  
39. ... 34x23; 40. 20-15, 10-14; 41. 35-30, 14-20; 42. 25x14, 23-28; 43. 32x23, 18x20.

De schijfwinst is nu definitief geconsolideerd. Borghetti begint nu aan een offerande, die hem normaal gesproken nooit een punt had mogen opleveren.  
Zie diagram II

44. 30-25, 20-24; 45. 38-33, 13-19; 46. 33-29, 24x33; 47. 27-22, ... Want op gelijk 25-20 zou zijn gevolgd: 28-33, 43x32, 19-24, 20x29, 17-22, 27x18, 12x34 met winst. 47. ... 17x28; 48. 25-20, ... De Rus staat nu liefst drie schijven voor, maar staat tevens voor het dilemma om de partij even snel uit te maken. Want hoe doe je dat? Voor de hand ligt 19-24, 28-32 en 11-17 gevolgd door de schijfwinst.

Maar is dat 100% gewonnen? Misschien is 19-24 gevolgd door gewoon verder spelen met een schijf meer een idee. Baljakin vindt geen snelle winst.

48. ... 11-17; 49. 20-15, 19-24; 50. 15-10, 24-30; 51. 45-40, ...  
De Italiaan laat zich niet gemakkelijk winnen.

kelijk verschalken: na 10-5 had 17-22, 5x46, 22-28, 46x11, 16x7 gewonnen. 51. ... 12-18?

Drs. P. Roozenburg geeft in Le Monde Damiste de volgende winst aan: 30-35; 10-4, 35x44, 4-22; 17-21, 26x17, 12x21 en nu: 23-11, 21-27, 11x21, 16x36; of: 22-6, 33-39, 43x34, 44-50, 6x33, 50x36. 52. 31-27, 7-11; 53. 10-5, 30-35; 54. 5x41, 35x44; 55. 41-36, 18-22; 56. 27x18, 8-12; 57. 18x7, 11x2; 58. 43-39, 33-38; 59. 39x50, 38-43; 60. 36-18, 43-49; 61. 18-23; 49-27; 62. 23-41, 27-36; 63. 41-28, 36-22; 64. 27-41, 2-7; 65. 41-23, 7-11; 66. 50-45, 22-9; 67. 45-40, 17-22; 68. 40-35, 9-25; 69. 23-37, 25-34; 70. 37-14, 11-17; 71. 14-19, 34-39; 72. 19-37, 16-21. Zie diagram III.

Borghetti forceert nu direct remise, maar de stand was al niet te winnen.

22-27; 75. 32-28 en remise overeen gekomen.

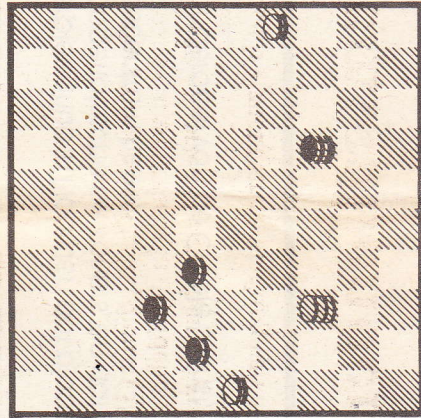

DIAGRAM III

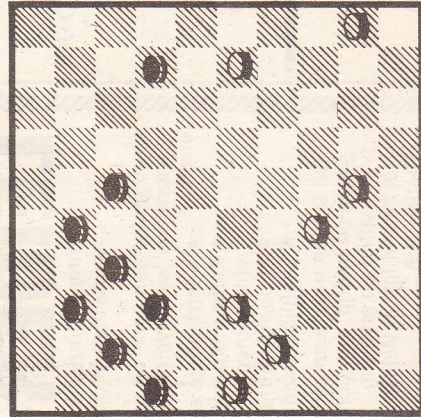

DIAGRAM II

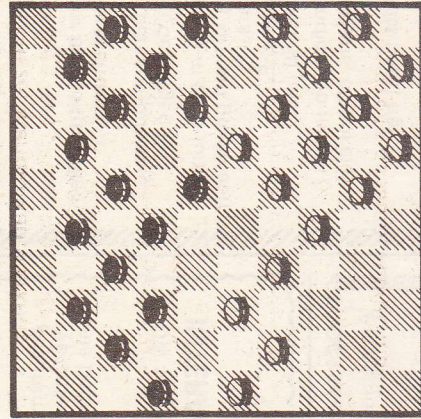

DIAGRAM I

