

15. 2. 1989

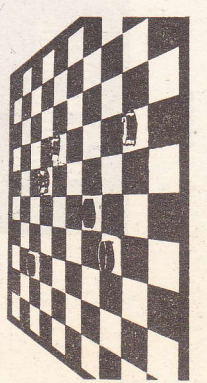

Vedetten struikelen in de halve finale

door
Eric van Dusseldorp

De halve finales van het persoonlijk kampioenschap van Nederland zijn voorbij en de finalist zijn grotendeels bekend. Het zijn de heren Arjan van Leeuwen (Zoetermeer), Wim Kalis (Hardinxveld-Giessendam), Bauke Bies (Groningen), Gérard Jansen (Huissen), Cock van Leeuwen (Aalsmeer), Anton Schotanus (Heerenveen) en Casper van der Tak (Amsterdam).

Twee spelers, Johan Krajenbrink en Rein van der Pol, moeten wegens gelijk eindigen een herkamp over twee partijen gaan spelen met als inzet de resterende finaleplaats. Bij een 2-2-stand gaat Krajenbrink door. Dat zal dus ook wel gebeuren. Opmerkelijk is, dat van de vier internationale grootmeesters die aan de halve finales deelnemen, er slechts één zich voor de finale wist te kwalificeren: Gérard Jansen uit Huissen. Van het overige drietal kwam Hans Jansen, ondanks vijf overwinningen, één punt te kort voor althans een barrage. De andere twee, Auke Scholma en John van den Borst, kwamen zelfs in het hele verhaal niet voor.

In de finale begroeten we drie (misschien zelfs vier, als Rein van der Pol zich toch weet te kwalificeren) debutanten: Arjan van Leeuwen, Wim Kalis en Casper van der Tak. Vooral de onbedreigde eerste plaats van Zuidhollander Kalis in groep 2 (met 15 punten uit 9 partijen) was voor vele insiders een grote verrassing; sommigen hadden zelfs nog nooit van hem gehoord!

Over naar de techniek. In de vijfde ronde deed zich een heel vermakelijk, maar eigenlijk ook nogal dramatisch incident voor. De topscorer in de bondscompetitie, Cock van Leeuwen voerde een on-

reglementaire slag uit, die winst opleverde. Tegenstander Hein Meijer zag de onregelmatigheid ook niet en verloor aldus een partij die hij eigenlijk had moeten winnen. Zie diagram 1.

Zwart: H. Meijer
Wit: C. van Leeuwen
De wispeler besloot tot het bekende schijnoffer in dit soort standen: 36. 27-22, 18x27; 37. 42-37, 6-11; 38. 39-34,... Het is begrijpelijk dat wit niet zo'n trek had in 28-23, 19x28 en 33x31. Dan volgt namelijk 17-22 en daarna uitermate sterk 21-27 en 16x27. 38... 9-13; 39. 34-29, 15-20! Uiteraard is 3-9, 29x20, 15x24 na 43-39 uitgesproken slecht voor zwart. 40. 43-39, 3-8; 41. 39-34, 13-18; 42. 35-30?! Het begin van een incorrecte slag-zet. Natuurlijk moest hier 34-30 of misschien eerst 37-31 en dan 34-30. 42... 24x35; 43. 34-30, 35x24; 44. 28-22, 17x39; 45. 36-31, 24x42; 46. 31x2!!

Kennelijk zagen geen van beide spelers dat wit niet 31x2, maar reglementair 31x15 had moeten slaan. Het is dan niet wit, maar zwart die de partij wint. 46... 42x31; 47. 2x6 en zwart gaf het op. Zoals geschreven wist ook grootmeester Hans Jansen zich niet te kwalificeren voor de finale. Dat lag niet aan zijn partij tegen Biem Ramdien in de tweede ronde die hij,

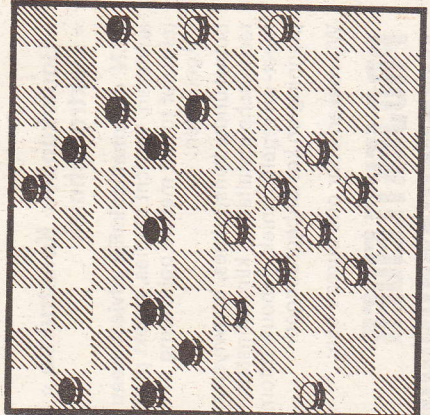

• DIAGRAM 1

in een dun standje, wist te winnen. Zie diagram II.
Partijverloop: 34. 33-29, 20-24; 35. 29x20, 15x24; 36. 39-33, 17-21; 37. 48-42, 21x33; 38. 38x27, 11-17; 39. 31-26, 6-11; 40. 41-37, 17-22; 41. 37-32, 22x31; 42. 36x27, 11-17; 43. 33-28, 8-12; 44. 42-38, 16-21; 45. 27x16, 18-22; 46. 38-33, 22-27; 47. 32x21, 23x32; 48. 34-29, 32-37; 49. 29x20, 3-9; 50. 20-15, 9-14; 51. 30-24, 19x30; 52. 35x24, 37-42; 53. 33-29! 42-48; 54. 15-10, 48x19; 55. 10-4, 12-18; 56. 21x23, 19x46; 57. 4x22, 46-19; 58. 16-11, 19-2; 59. 11-6, 14-19; en zwart gaf het gelijk op.

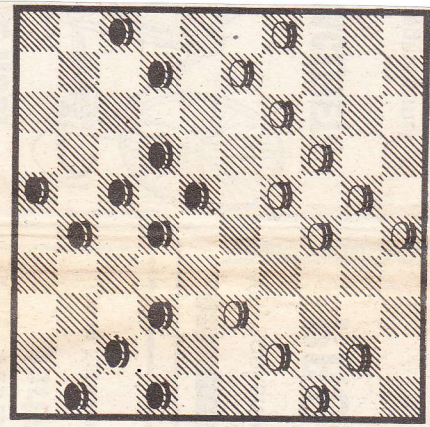

• DIAGRAM II



• Hans Jansen
FOTO: GFD