

Een van de toonaangevende dammers uit het Gooi, Klaas Bor uit Huizen, stuurde me onlangs een interessante analyse naar aanleiding van een partij uit de onderlinge competitie van zijn damvereniging. Het betreft hier een partij tussen R. Brouwer (wit) en N. Musadin (zwart) en de kenners onder u zullen in de diagramstanden ongetwijfeld de spectaculaire „Parti-Bonnard“ herkennen, genoemd naar Marcel Bonnard, de eerste en eigenlijk ook laatste Fransman die dit speltype met grote regelmaat op het bord bracht.

Diagram 1
Zwart: 2, 3, 4, 6, 7, 8, 11, 12, 13, 14, 15, 17, 18, 19, 21, 22, 24, 27
Wit: 25, 26, 28, 29, 31, 32, 33, 35, 36, 37, 38, 39, 43, 44, 45, 46, 47, 48, 49.

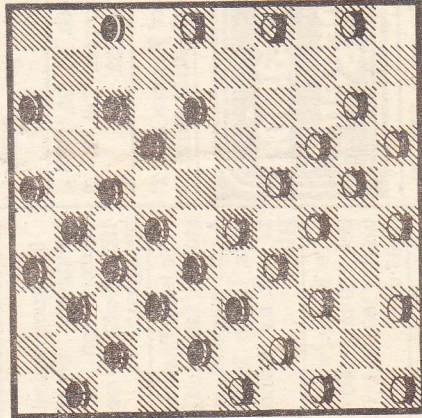

In de partij werd (4-9) gespeeld. Klaas Bor heeft de mogelijkheden na (18-23) onderzocht: (18-23) 48-42 (12-18) 45-40 (7-12) 40-34 (4-10) 34-30? A de verliezende zet (15-20) 39-34 B(10-15)Z) 34-29C (23x34) 30x39 (3-9) 46-41 (2-7) 49x40 (20-24) etc. zwart wint.

C1: 44-39 (24-29) 33x24 (22x44) zwart wint.
C2: 44-40 (24-29) 33x24 (20x29) zwart wint.
C3: 43-39 (2-7) 46-41 (3-9) 44-40 (24-29)

DAMMEN

(27x49) 30-24 (19x30) 35x4 (49x35) 4x5! wit wint. Tot zover de huisvlijt van Bor; de volgende keer schotel ik u wat luchtiger materiaal voor!

Vorig opgave: no. 2704 J. Stins (Amsterdam-Soest)

Zwart: 1, 3, 7, 8, 9, 17, 22, 26, 32, 45.
Wit: 23, 24, 29, 31, 33, 39, 42, 43, 44, 47.
Wit wint door 44-40! (26x48) 43-38 (48x28) 38x18 (45x12) 33x4 (3-9) 4x7 (1x12) 47-42 oppositie. Een originele afwikkeling! Oplossingen ontvangen van H. Legters (Bussum), H. Voorman (Naarden), M. Versteeg en G.J. de Bruin (beiden Huizen), I.J. Adema, J. van Hengel en T. Bollebakker (allen Hilversum).

Nieuwe opgave: no. 2705
W.A. de Ron (Bergen op Zoom)
Zwart: 5, 7, 8, 9, 10, 12, 14, 15, 17, 18, 22, 26, 36, 45.
Wit: 16, 21, 23, 24, 25, 27, 29, 33, 34, 37, 40, 41, 42, 44, 49.

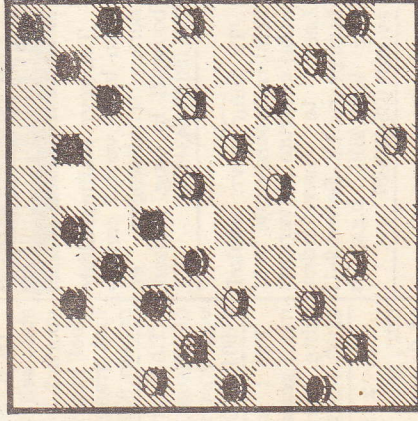

Ter oplossing ditmaal een wat lastiger opgave; echt scherp eindigt het niet, maar u zult ongetwijfeld weer het nodige plezier beleven aan het zoeken naar er vinden van de oplossing; binnen enkele dagen na verschijnen kunt u deze aan mij op sturen (Uilenstede 7, 1138 AE Amstelveen).

ERIC VAN DUSSELDORP

(29-34) en na 46-41 (34x43) 33-29 (24x33Y) 28x48 is wit uit de problemen. Y: want (22x33) verliest door 31x22 (17x28) 32x23 (19x28X) 30x19 (14x34) 25x5 (43x32) 26x17 (12x21) 42-38 (33x31) 36x7 (2x11) 41-37 (32x41) 5x46 (34-40) 46-23! X: (43x32) 29x9 (19x28) 30x19 (14x23) 25x5 (3x14) 5x19 (23x14) en wit wint. B1: 44-40 (10-15) 49-44 (2-7) 39-34 (24-29) 33x24 (20x29) 43-39 (22x33) 39x28 (18-22) Z + B2: 44-40 (10-15) 49-44 (2-7) 46-41 (3-9) 39-34 (24-29) 33x24 (22x33) 31x22 (18x27) 38x18 (27x49) Z + A: Hier moet wit afruilen door 34-29 (23x34) 39x30; zie diagram 3.

Zwart: 2, 3, 6, 8, 10, 11, 12, 13, 14, 15, 17, 18, 19, 21, 22, 24, 27.
Wit: 25, 26, 28, 30, 31, 32, 33, 35, 36, 37, 38, 42, 43, 44, 46, 47, 49.

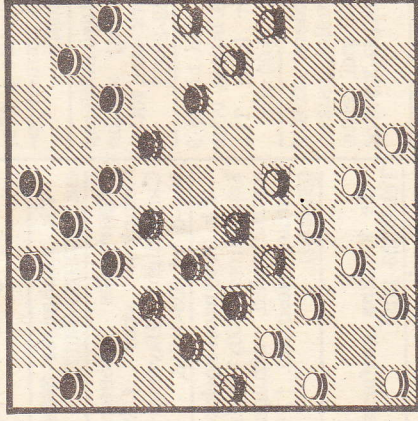

(15-20) om de ruil 33-29 te verhinderen; 33-29! het blijkt toch te kunnen; (24x33W) 28x39 en wit heeft zich losge- werkt.

W. Op (22x33?) volgt 31x22 (18x27)44-39 (33x44) 49x40 (24x33) 38x29

33x24 (22x44) 31x22 (20x29) zwart wint.
C4: 46-41 (24-29) 33x24 (20x40) zwart wint.

Z: Dit is een belangrijk moment. Zie diagram 2.
Zwart: 2, 3, 6, 8, 10, 11, 12, 13, 14, 17, 18, 19, 20, 21, 22, 23, 24, 27.
Wit: 25, 26, 28, 30, 31, 32, 33, 34, 35, 36, 37, 38, 42, 43, 44, 46, 47, 49.

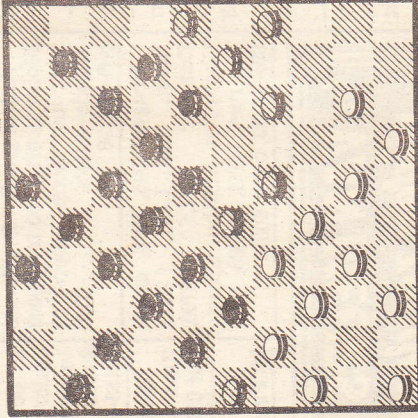

Het lijkt of zwart hier snel winst kan forceren door (23-29) 34x23 (18x29) 44-39 om zwart het spelen op 18 te beletten (3-9) 46-41 (11-16) 49-44 (29-34!) met 2 varianten: I) 28-23 (19x28) 30x19 (14x23) 25x5 (12-18) 39x30 (28x48) 5x28 (22x33) 31x11 (48x25) zwart wint. II) 28-23 (19x28) 30x19 (14x23) 25x3 (12-18) zwart wint. Doch deze winst gaat niet op want na (23-29) 34x23 (18x29) speelt wit 43-39! Nu „dreigt“ wit remise te maken door 44-40 bijv. (10-15) 44-40 (11-16) 49-44 (6-11) 46-41 (2-7) 39-34 (13-18) 34x23 (18x29) 44-39 (8-13) 39-34 (13-18) 34x23 (18x29) 28-23 (19x39) 30x10 (15x4) 25x14 etc. Dus (23-29) 34x23 (18x29) 43-39