

30.6.1984

# DAMMEN

Beginnende dammers hebben veelal de neiging om de onderste rij schijven net zolang op zijn plaats te laten, als maar mogelijk is. De bedoeling van dit navieue streven is duidelijk: de tegenstander wordt belet dam te halen. Waarom is dit streven tot damlijn-blokkade naïef? Wel, in de eerste en voornaamste plaats om positionele redenen. In een dampartij speelt de strijd zich voornamelijk op het middenbord af zodat een speler, die zijn stukken achterin laat staan, kracht te kort komt in het centrum. Althans, wanneer hij tegen een tegenstander speelt die wél zo slim is om zijn stukken op te spelen.

In de tweede plaats is het soms mogelijk een damcombinatie uit te voeren op een veld dat vóór de combinatie nog bezet was door een vijandelijk stuk. Toegegeven, het gebeurt niet vaak, maar als het gebeurt dan komt de klap hard aan.

DIAGRAM 1

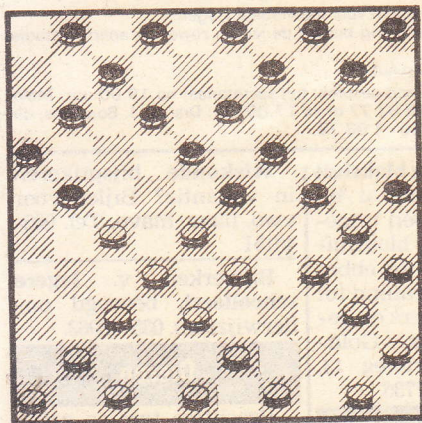

Een mooi voorbeeld van een dam op bezet veld ziet u op het eerste diagram. Wit wint hier door 27-22 (18x27) 33-29 (24x31) 43-39 (27x38) 41-37! (23x41) 46x8 (3x12) 39-33 (38x29) 34x3 (25x34) 3x6 en wit wint na afname een schijf. Een soortgelijke combinatie heeft Ton Sijbrands ooit eens uitgehaald tegen de Surinamer Sheoratan.

Het tweede diagram toont een stand

tussen uw redacteur met wit en Berend Keizer met zwart. Het betreft een stelling uit de Bondscompetitiewedstrijd Houdt Standt (Hoogezand) tegen Bussum in 1979. Ik speelde hier nietsvermoedend 22. 39-34? waarna mijn tegenstander de volgende damcombinatie naar veld 48 nam: 22..., 19-23!; 23. 28x17. 11x42; 24. 48x37 (gedwongen), 3-8; 25. 34x23. 24-30; 26. 35x24. 14-20; 27. 24x15. 4-9; 28. 15x13, 8x48 en wit gaf het op. Een onthutsende ontknoping!

DIAGRAM 2

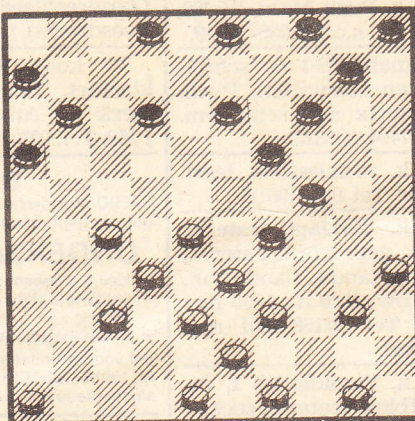

Op het derde diagram ziet u een stand die ik een aantal jaren geleden componeerde. Wit begint en wint door

DIAGRAM 3

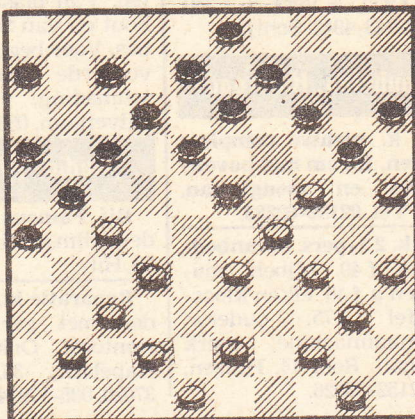

een damcombinatie op het uiterst ontoegankelijk ogende veld 3. Immers, behalve de kroonschijf staan de stukken 8, 9, 12, 13 en 14 ook nog op hun plaats. Het wonder voltrekt zich als volgt: 24-19! (13x24) 35-30 (24x35) 44-39 (35x44) 37-31 (26x46 de beste) 50-45 (46x28) 33x22! Z (44x24) 22-17 (21x32) 17x8 (3x12) 34-29 (23x34) 43-38 (32x43) 48x10 (15x4) 25x3 met winst.

## VORIGE OPGAVE

No. 2698

Auteurs: C. v.d. Sommen en H. M. Roos

Zwart: 1, 6, 8, 14, 17, 18, 22, 23, 28, 36.

Wit: 24, 26, 27, 29, 34, 35, 37, 39, 41, 42, 44.

Canalejas na 39-33 (28x19) 26-21 (36x38) 21x3 (22x42) 3x25 (23x34) 25x24 (38-43) 44-39 (43x34) 35-30 (34x25) 24-2.

## NIEUWE OPGAVE

No. 2699

Auteur: Maurice Sabater (Frankrijk)

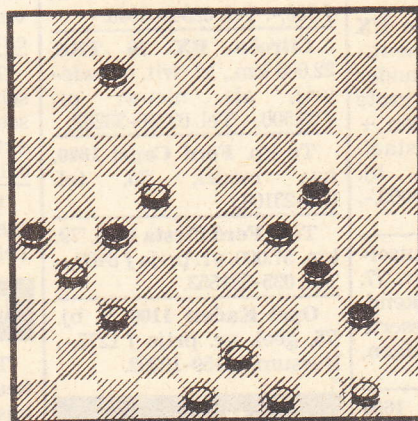

Zwart: 7, 24, 26, 27, 29, 34, 40.

Wit: 22, 31, 37, 43, 48, 49, 50.

Ter oplossing een miniatuur van de Fransman Sabater. Wit begint en wint. Ik ben nog met vakantie dus s.v.p. niet insturen deze keer.

ERIC VAN DUSSELDORP