

# DAMMEN

1  
6  
1984

Iedere dammer komt in zijn partijen wel eens standen tegen waarvan hij denkt: „Dat noteer ik”, om vervolgens het diagrammenboekje te pakken en de desbetreffende stelling vast te leggen. Dikwijls gaat het dan om aardige combinatieve wendingen, verzuijnde winsten van de tegenstander en standen waarin er iets leuk mogelijk is wanneer er een schijf wordt bijgeplaatst of weggehaald.

Het kan ook zijn dat men op een verloren moment zomaar een stadje op het bord zet, om vervolgens te concluderen dat er bijvoorbeeld een leuke slagzet mogelijk is; ook in een dergelijke situatie pleegt men het diagrammenboekje tevoorschijn te halen en wordt er weer zo'n leeg diagram met kruisjes en rondjes opgevuld.

Laat ik voor deze gelegenheid eens de geheimen van mijn „damcahier” ontsluitoren. Met de vele „echte” damproblemen die hierin staan, zal ik u niet vermoeien, doch enkele partij-achtige standjes, die nog niet gepubliceerd zijn, zullen m.i. voor ieder dammer de moeite waard zijn. Probeer u eerst steeds zelf de oplossing te vinden, alvorens verderop in deze rubriek te kijken.

## Stelling nr. 1

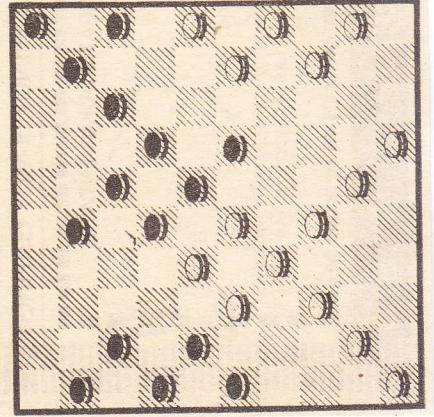

Het eerste diagram behelst een stand, waarin wit winst door een directe combinatie.

## Stelling nr. 2

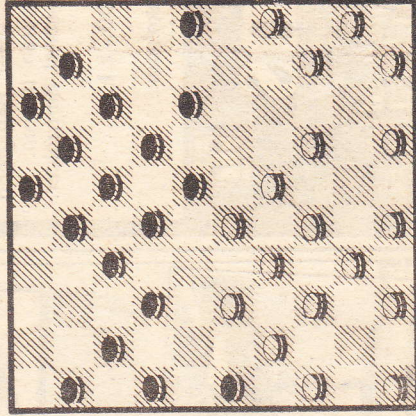

Het tweede diagram bevat een lokzet. Wit speelt brutaal 27-22 (18x27) 31x22 en hoopt zwart daarmee te verleiden tot (12-18). Het lijkt alsof zwart nu een schijf wint, maar wit heeft een mooie combinatie in petto.

## Stelling nr. 3

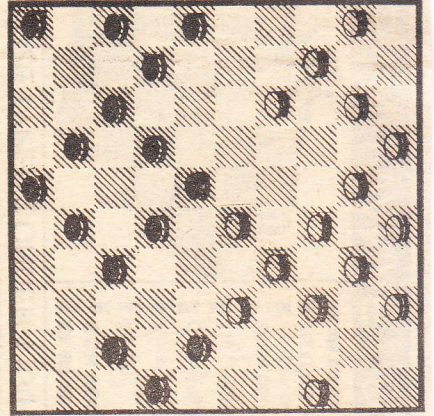

Op de derde diagramstand ziet u opnieuw een klassieke stelling. De opdracht luidt niet zozeer „Wit speelt en wint” maar „Welke variatie op de blokzet — die ik nog nooit eerder heb gezien — kan wit overwegen?”

De overblijvende stand is in elk geval remise, met kans op meer. Het proberen waard dus!

## Stelling nr. 4

Zwart: 10, 15, 36 en dam op 46.  
Wit: 19, 24, 34 en dam op 20.

Dit is een poging tot eindspel mijnerzijds, waarvan de bedoeling had moeten zijn 20-14 (36-41) 14x5 (41-47) 34-30 (bijv. 47x20) 30-25 (bijv. 46x10) 5x19 met winst. Waarom faalt dit eindspel echter (= maakt zwart remise)?

## De oplossingen.

Nr. 1. Wit wint door 38-33 (29x38) 25-20 (14x34) 40x29 (23x34) 28-23 (19x17) 37-31 (26x28) 43x3 (21x32) 3x8.  
Nr. 2. Na 27-22 (18x27) 31x22 (12-18?) wint wit door 47-41 (18x27) 32x12 (23x34) 40x20 (8x17) 25-20 (25x34) 33-28 (14x25) 28-22 (17x28) 37-31 (26x37) 41x5. Een soort oneigenlijke Coup Royal dus.

Nr. 3. 27-22 (18x27) 32x21 (23x41) 38-33 (16x27) 42-37 (41x32) 33-28 (32x23) 34-30 (25x34) 40x16 en ondanks twee schijven achterstand zou ik op winst blijven spelen met wit (of vergis ik me?).

Nr. 4. Na 20-14 kan zwart remise maken door (46-23); Wit moet dan 14x5 slaan, waarna zwart laoniek naar 45 slaat.

## VORIGE OPGAVE: No. 2696:

W. A. de Ron  
Zwart: 8, 15, 18, 20, 21, 23, 27, 35, 36, 45.  
Wit: 24, 30, 32, 34, 37, 38, 40, 43, 44, 47.  
Winst door 30-25 (20x29) 47-41 (36x47) 37-31 (47x50) 31x2 (35x44) 2-35 (29x40) 32-27 (21x32) 43-38 (32x43) 25-20 (15x24) 35x49 met opsluiting

Oplossingen ontving ik van L. Barends (Lelystad), H. Legters (Bussum), G. J. de Bruijn (Huizen), I. J. Adema en G. J. Teunissen (beiden Hilversum).  
Overigens is 30-25 (20x29) 25-20 (15x24) 47-41 (36x47) 43-39 (47x33) 39x30 (35x24?) 34x3 (45x34) 3x26 (27x38) 26-21 geen oplossing want i.p.v. 35x24 slaat zwart (27x38).

## Nieuwe opgave No. 26971:

Auteur: W. A. de Ron (Bergen op Zoom).  
Zwart: 1, 3, 6, 8, 10, 12, 13, 14, 18, 26, 30, 36.  
Wit: 17, 21, 22, 25, 27, 28, 32, 33, 34, 37, 38, 44, 47.

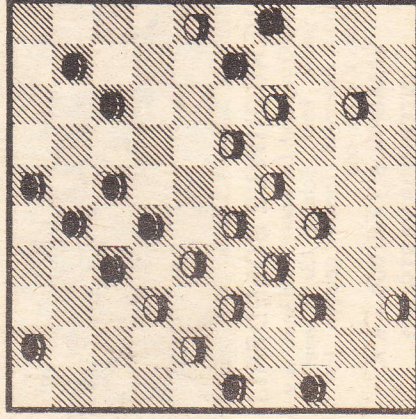

Ter oplossing opnieuw een vraagstuk van W. A. de Ron: weliswaar heeft wit m.i. een gezonde plusschijf, maar het is natuurlijk veel leuker om de bom in één keer tot ontloffing te brengen. Wit begint en wint en het eindigt allemaal in een moeief dat de Spanjaard Juan Garcia Canalejas reeds in de zeventiende eeuw ontdeks heeft. U kunt de oplossing van dit vraagstuk weer tot enkele dagen na verschijning aan mij kwijt (Uilenstede 427, 1183 AE Amstelveen).

ERIC VAN DUSSELDORP

# DAMMEN